Пролетарии всех стран, соединяйтесь!
К борьбе за дело Ленина — Сталина будь готов!

Цена номера 3 коп.

Пионерская правда

ОРГАН ЦК и МК ВЛКСМ
26 ноября 1938 г., суббота
№ 160 (2154)

НОВАЯ ГАЗЕТА

В городе Улан-Удэ — столице Бурят-Монгольской АССР — с первого сентября выходит детская газета «Костер». На фото: воспитанники интерната, в котором живут ребята-эвенки, слушают интересную статью из газеты «Костер» (Северо-Байкальский район). Фото А. ЧЕРНОВА (Фотохроника ТАСС)

К РОДИТЕЛЯМ НАШИХ ЧИТАТЕЛЕЙ

Близится новый, 1939 год. Редакция стремится в этом наступающем году улучшить нашу газету, устранить ее недостатки, и сделать ее более содержательной, добиться того, чтобы каждый читатель находил на страницах своей газеты интересующие его очерки, статьи и заметки.

Для того чтобы узнать мнение читателей о газете, редакция не раз советовалась с самими читателями. Мы проводили и проводим конференции пионеров и школьников в разных городах Советского Союза. Много ценных предложений присылают нам ребята в своих письмах. Эти предложения и советы ребят — большое подспорье в работе редакции.

За советом обращаемся мы и к вам, родителям наших читателей. «Пионерская правда» — газета ваших ребят, и вы, вероятно, следите за ней.

Мы просим прислать нам ваши критические замечания о газете, ваши советы, как улучшить газету, как добиться того, чтобы она была интересной и понятной для каждого пионера и школьника.

Ждем ваших писем.

РЕДАКЦИЯ.

Это — одна из лучших пионервожатых города Комсомольска-на-Амуре Р. М. ТАЙСИНОВА. Она приехала на Дальний Восток по призыву Валентины Хетагуровой.

Фото ШЕЙНИСА (Фотохроника ТАСС)

КАК ВЫ СОРЕВНУЕТЕСЬ?

Лучший из... худших

С того дня, как 7-й класс «А» получил красное знамя, ребята стали не в меру заносчивыми.

— Теперь мы—краснознаменцы, куда вам угнаться за нами! — говорили они ученикам других классов.

В начале нынешнего учебного года, когда надо было заключить договор на соревнование, в классе был митинг. Все 33 ученика поклялись крепко держать знамя, учиться еще лучше, чем в прошлом году. В классе все—пионеры. И верилось, что здесь слово не разойдется с делом.

Но уже вскоре классному руководителю Евдокии Федоровне пришлось немало времени потратить на беседы с ребятами, нарушающими дисциплину, не выполняющими домашних заданий.

Несколько раз пришлось собираться звеньям и выслушивать одни и те же, всем надоевшие об'яснения Эси Кац и Андрея Молчагонова. Ребята уже привыкли к тому, что сегодня они дают обещания исправиться, а назавтра опять скверно ведут себя на уроках.

Староста класса Сима Сморгон и председатель совета отряда Зоя Розова раньше делали много полезного. Они частенько просматривали классный журнал, знали, какие отметки получают ребята, заботились, чтобы отстающим помогали более сильные ученики. Но потом им, видимо, все это надоело.

И только в конце первой четверти, когда 23 ученика написали контрольную диктовку по украинскому языку на «плохо», ребята засуетились. Оказалось, что не лучше с русским, с алгеброй и с некоторыми другими предметами.

Когда-то передовой, краснознаменный класс очутился теперь на последнем месте в школе. У 22 учеников есть по нескольку плохих отметок.

Правильно поступила дирекция школы, отобрав у седьмого класса красное знамя. Его нужно было передать тому классу, который на деле заслужил почетное право называться краснознаменным.

Когда в школе подвели итоги соревнования за четверть, на первом месте оказался 9-й класс «А». Ему и передали знамя. Посмотрим, каковы успехи в этом классе. Среди 25 учеников нет ни одного отличника. Один ученик учится на «хорошо», 19—на «посредственно». 5 же имеют по нескольку плохих отметок. И такой класс награждается красным знаменем!

Пионеры покрывают нарушителей дисциплины, думая, что это и есть настоящая дружба.

Если бы хорошо работали и совет отряда, и звенья, не было бы такого развала дисциплины в классе, не было бы у Шуры Баланченко, Ильи Свидлео и Шуры Ляш по четыре и по пять плохих отметок.

На торжественном вечере по адресу новых краснознаменцев раздавались восторженные приветствия и поздравления. А вся заслуга этого класса в том, что он оказался лучшим среди... худших.

На заводе красным знаменем награждаются тот цех, та бригада, которые перевыполняют план, дают высококачественную продукцию, самоотверженно борются за укрепление мощи страны. В Красной Армии знаменем награждаются те части, которые отличаются своим мужеством, своими особыми заслугами.

В 3-й же школе города Сталино, оказывается, достаточно учиться на «посредственно», чтобы получить знамя.

Ведь это—неуважение к красному знамени.

Д. КРАСЮК.

Донбасс, город Сталино, средняя школа № 3.

Выше всех, дальше всех, быстрее всех

В 1939 ГОДУ ВСЕ МЕЖДУНАРОДНЫЕ АВИАМОДЕЛЬНЫЕ РЕКОРДЫ ДОЛЖНЫ ПРИНАДЛЕЖАТЬ СОВЕТСКИМ РЕБЯТАМ

ПИСЬМО ГЕРОЯ СОВЕТСКОГО СОЮЗА И. СПИРИНА

Дорогие ребята!

Среди читателей «Пионерской правды» много пионеров и школьников, которые строят летающие модели самолетов, планеров. Юных друзей авиационной техники у нас называют авиамоделистами. Они мечтают стать мужественными, храбрыми летчиками, талантливыми авиационными конструкторами. В нашей прекрасной стране каждый может вырасти таким, как Коккинаки, Чкалов, Гризодубова, Осипенко, Поликарпов, Яковлев.

Но чтобы быть хорошим летчиком или авиаконструктором, надо хорошо учиться и уже сейчас, когда вы еще молоды, пробовать свои силы. Вы слишком юны, чтобы сесть за штурвал самолета, чтобы начать строить настоящие самолеты. Зато вы можете с успехом изучать основы авиационной техники на летающих моделях, заставлять свои модели летать как можно лучше.

У нас уже есть много известных авиамоделистов. Вам, наверно, знакомы имена Михаила Зюрина, Вани Каширина, Николая Козловского, Володи Байкова, Бори Полякова, Николая Трунченкова, Михаила Шарова и Саши Бондаренко. Это — очень талантливые авиамоделисты. Каждый из них установил по одному-два авиамодельных рекорда.

С них нужно брать пример. Каждый авиамоделист должен работать над тем, чтобы советские модели летали дальше, выше и быстрее всех в мире. Будем добиваться, чтобы все международные авиамодельные рекорды были за нами.

Но я хочу сказать еще и о другом. Плохо, если авиамоделизмом будут заниматься одиночки. За новые международные рекорды должны бороться сотни тысяч пионеров и школьников нашей родины. А те из авиамоделистов, кто поопытнее, должны сами организовывать новые кружки в школах и в пионерских отрядах и руководить ими.

Такая работа поможет нам быстро выполнить указание нашего железного наркома, первого маршала Советского Союза товарища Климента Ефремовича Ворошилова о том, чтобы в каждой школе, в каждом пионерском отряде был создан и хорошо работал авиамодельный кружок.

Будем же так работать, чтобы уже в 1939 году все международные рекорды принадлежали советским авиамоделистам!

Желаю вам успеха и надеюсь, что нам, нашей авиационно-спортивной комиссии, придется много поработать над оформлением полетов ваших авиационных моделей.

Председатель авиационно-спортивной комиссии Центрального аэроклуба СССР Герой Советского Союза

И. СПИРИН.

Пионерка ИДА ГРИГОРЬЕВА, ученица 20-й школы Казани, выбирает палки для лыж в спортивном магазине.

Фото Б. МЯСНИКОВА (Фотохроника ТАСС)

Из республиканской Испании во Францию возвратились бойцы интернациональных бригад. Руководители коммунистической партии Франции (слева направо) АНДРЭ МАРТИ, МАРСЕЛЬ КАШЕН и МОРИС ТОРЕЗ пришли встречать бойцов на вокзал в Париже. (Фотохроника ТАСС)

ПИОНЕРКА ЗИНА ИСАЕВА нашла 285 рублей. Она сразу пошла в 46-е отделение милиции и отдала деньги дежурному.

В. Каплянский.

Москва, 613-я школа.

КРУШЕНИЕ ПОЕЗДА ПРЕДОТВРАТИЛИ ПИОНЕРЫ Леша Полуянов, Шура Селиверстов, Леша Самошкин, Валя Пасынков, Медведев и Леша Селиверстов. Заметив у 72-го раз'езда лопнувший рельс, они побежали на станцию предупредить об этом.

А. Рогозинский.

Город Кондрово.

ВЫСТАВКА РАБОТ ЮНЫХ ХУДОЖНИКОВ открылась в нашем городе. Там выставлены портреты, этюды, несколько картин, написанных маслом, и др. На выставке есть и уголок вышивок.

В. Литвинов.

Город Миллерово.

ШАХМАТНЫЙ МАТЧ между командами 50-й и 52-й школ состоялся во Дворце культуры имени Ленина. Особенно хорошо играл ученик 8-го класса Лева Капельман. Он выиграл у десятиклассника Гаранина, имеющего третью категорию. Победили шахматисты 50-й школы.

Коля Квасов.

Город Горький.

Эти ребята—ПИНЯ и ГРИША КУЦИК и ВИГДЕР ВАЙНШТОК помогли задержать нарушителя границы. Об их достойном пионерском поступке мы рассказывали 14 ноября.

Пионеры отряда имени Буденного школы № 3 города Курска КОЛЯ ГОЛОВИН и МИРОН ГИТЕЛЬСОН занимаются в кавалерийской школе Осоавиахима. 7 ноября они получили значки «Юного ворошиловского всадника».

Фото Н. СИТНИКОВА (Фотохроника ТАСС)

Забастовки французских рабочих

Правительство Франции приняло решение о введении чрезвычайных декретов в стране. В числе их есть и закон о замене пятидневной рабочей недели шестидневной. В ответ на это по всей стране вспыхнули сейчас забастовки рабочих.

Бастуют железнодорожники, металлисты, горняки. На заводах в департаменте Нор, Сены, Нижней Сены происходят забастовки, сопровождающиеся занятием заводов рабочими.

В предместьях Парижа, на заводе Рено вызванная полиция насильственно очищала территорию завода от бастующих. При этом она применяла против рабочих бомбы со слезоточивыми газами. В схватках между бастующими и полицией имеются раненые.

Об'единение профсоюзов Франции приняло решение об'явить 30 ноября 24-часовую всеобщую стачку в знак протеста против чрезвычайных декретов правительства.

ПОЛЬША И ВЕНГРИЯ ГОТОВЯТСЯ К ЗАХВАТУ ЗАКАРПАТСКОЙ УКРАИНЫ

Польша и Венгрия усиленно готовятся к захвату Закарпатской Украины. К чехословацкой границе стягивается все больше и больше польских войск.

Сейчас вдоль границ Закарпатской Украины сосредоточено семь польских дивизий. Кроме того 40 тысяч войск стянуто к румынской границе, чтобы помешать Румынии вступиться за Чехословакию.

Ожидается, что Польша и Венгрия нападут на Закарпатскую Украину 27 ноября.

МЕЖДУНАРОДНЫЙ ШАХМАТНЫЙ ТУРНИР В АМСТЕРДАМЕ

НА ПОСЛЕДНЕМ ЭТАПЕ

24 ноября в столице Голландии — Гааге состоялся 12-й тур международного шахматного турнира. Большой неожиданностью явился проигрыш Ботвинника экс-чемпиону мира Эйве.

Сложная борьба развернулась в партии лидера турнира Кереса с чемпионом мира Алехиным.

Эстонский гроссмейстер в первой половине партии был настроен достаточно миролюбиво: он неоднократно предлагал Алехину размен фигур, что говорило за то, что ничейный исход борьбы его вполне устраивает.

Однако Алехин, как всегда, азартно играл на выигрыш. Это привело в конце концов к плачевным результатам. Партия отложена, но результаты ее не вызывают сомнений — Алехин должен проиграть.

Эта важная победа Кереса дает ему большие шансы на первое место.

Партия Флор—Файн уже на 19-м ходу закончилась вничью.

Партия Капабланка — Ржешевский осталась недоигранной примерно в равном положении.

Женщины республиканской Испании работают на заводах оборонной промышленности вместо мужчин, ушедших на фронт.

СОРЕВНОВАНИЯ ЮНЫХ ВОРОШИЛОВСКИХ СТРЕЛКОВ

В честь XXI годовщины Рабоче-Крестьянской Красной Армии и Красного Флота в Харькове устраиваются областные соревнования юных ворошиловских стрелков. В соревнованиях участвуют 82 команды пионеров и школьников Харькова.

ГОТОВИМСЯ К ЗИМНИМ ВСТРЕЧАМ

В нашей школе много физкультурников—лыжников, конькобежцев, хоккеистов.

Наши конькобежцы Нюра Попова и Соня Кудрявина считаются лучшими скоростницами среди девушек области.

Уже четыре года существует у нас хоккейная команда.

Сейчас готовимся к предстоящим зимним встречам.

Капитан хоккейной команды БОЯРСКИЙ.

Редактор школьной стенной газеты СОСНИН.

Архангельск, 4-я средняя школа.

ПОЛЕТ ГЕРОЕВ СОВЕТСКОГО СОЮЗА ТОВАРИЩЕЙ ГРИЗОДУБОВОЙ, ОСИПЕНКО И РАСКОВОЙ ПРИЗНАН МЕЖДУНАРОДНЫМ РЕКОРДОМ

Президиум Международной авиационной федерации (ФАИ) сообщил о том, что беспосадочный полет Героев Советского Союза Валентины Гризодубовой, Полины Осипенко и Марины Расковой утвержден международным женским рекордом дальности полета по прямой линии.

Три бесстрашные советские героини покрыли по прямой линии 5.908 километров 610 метров.

МЕЖДУНАРОДНЫЙ РЕКОРД СОВЕТСКОГО АВИАМОДЕЛИСТА САШИ БОНДАРЕНКО

В августе этого года на XII всесоюзном слете юных авиастроителей одно из первых мест занял симферопольский авиамоделист Саша Бондаренко. Его модель самолета с резиновым моторчиком на 50-метровой дистанции развила среднюю скорость в 69,12 километра в час.

Материалы об этом выдающемся полете модели были посланы в президиум Международной авиационной федерации (ФАИ).

На днях ФАИ сообщило, что полет модели Саши Бондаренко признан международным рекордом скорости для летающих моделей с резиновым моторчиком.

Н. Б.

Катер «Пионер» еле тащил на буксире тяжелую плоскодонную баржу. Мы шли вдоль берега Охотского моря — из бухты Нагаево в Тауйск.

Ярко светило солнце, и на блестящей поверхности воды я увидел черный парус: немного изогнутая назад рея и черное, словно надутое ветром, полотнище.

— Что это, шхуна? — спросил я старшину катера, стоявшего с биноклем.

— Ба! Нам предстоит развлечение, — сказал он, глядя в бинокль, — драма в море: две акулы-касатки охотятся за кашалотом. Они идут прямо к нам. Кашалот торопится к спасительному берегу.

И верно, минут через десять и кашалот и акулы, державшиеся от него метрах в двухстах, подошли настолько близко, что «черные паруса» — один большой, привлекший издали мое внимание, другой маленький — стали видны прекрасно. Спинной плавник акулы я принял за парус—до того он был велик.

На палубу высыпало все население катера — кто с берданкой, кто с револьвером.

Кашалот перерезал нам путь шагах в пятидесяти от носа. Мы его не видели, но на воде заметили массу пузырей: скрываясь от нас в глубину, он выпустил воздух. Обе акулы-касатки прошли между катером и баржей. Они были видны прекрасно. Величайшие из существующих рыб, которых боится все живое в море, также углубились в воду, но неглубоко — метров на десять.

Первая, огромная, бело-голубая с черным плавником на хребте пронеслась, как торпеда. Все ее изящное и могучее тело было освещено солнцем; наискось бежали серебряные пузырьки воздуха, захваченного ее шершавой кожей с поверхности воды. Вторую, маленькую и темнобурую мы почти не заметили, так как увлеклись стрельбой по первой. Пули посыпались градом. Однако хищница не шевельнулась и не изменила своего пути.

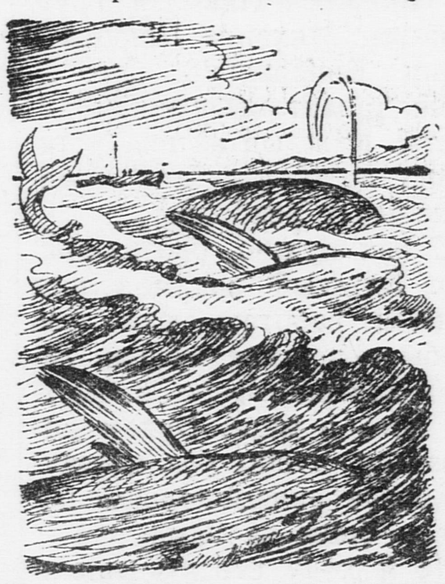

— Что ей пуля! Слону—дробина, — сказал старшина.

Через три дня я узнал, что недалеко от берега, напротив ущелья Дикой лошади, был виден «обмелевший» кашалот. Он лежал, полупокрытый водой, часов десять, от отлива до прилива, то барахтаясь, меняя положение, то словно окаменев. Вероятно, он вертелся от непривычки к теплу, так как часть его огромной туши припекало солнцем. После прилива он исчез.

Возможно, это и был тот самый кашалот, которого мы безуспешно пытались спасти.

Как известно, акула, нападая, перевертывается на спину и поражает свои жертвы снизу, потому что пасть у нее — на нижней части головы.

Киты, хотя и более сильные, чем акулы, но совершенно безоружные против острых зубов хищников, находят спасение на мелких местах, у берегов, где акулы не могут подплыть под брюхо. Здесь они пережидают, пока враг не уйдет. Этим, как говорят местные старожилы, и об'ясняется то, что на берегу находят кости китов, а иногда—целые туши. Спасаясь от хищников, киты кончают жизнь самоубийством, выбрасываясь на берег, лишь бы не быть растерзанными заживо.

А. САВЕЛЬЕВ.

Ученики 1-го и 8-го классов Куйбышевской средней школы № 74 закончили первую четверть без плохих отметок. Они получили школьное переходящее красное знамя. На снимке отличники учебы 1-го класса «А» — РИТА ШАТИЛОВА, ТОЛЯ ЖИТКОВ и РАЯ РАППОПОРТ.

Фото М. ПЕРЕВЕДЕНЦЕВОЙ (Фотохроника ТАСС)

Зоркий глаз

НА ДНЯХ ОТКРЫВАЕТСЯ ВСЕСОЮЗНАЯ ВЫСТАВКА ЮНЫХ ФОТОЛЮБИТЕЛЕЙ

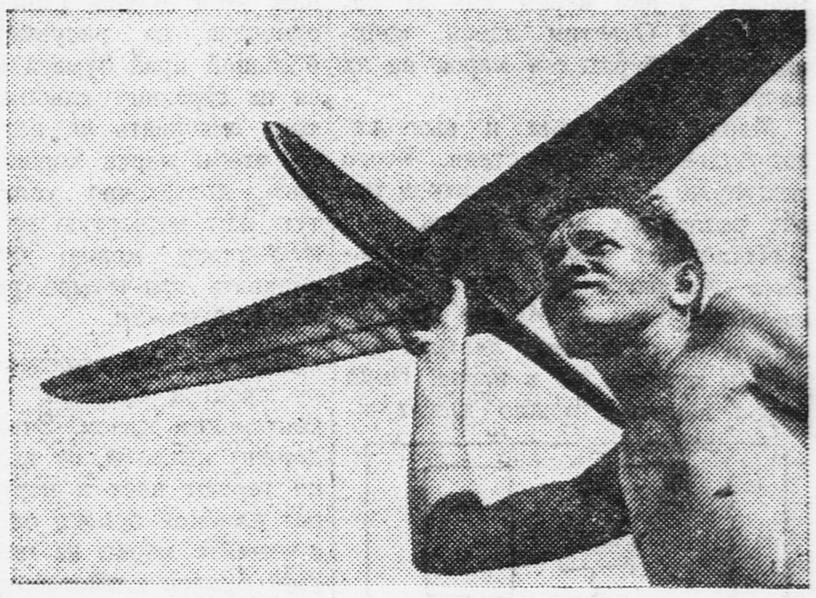

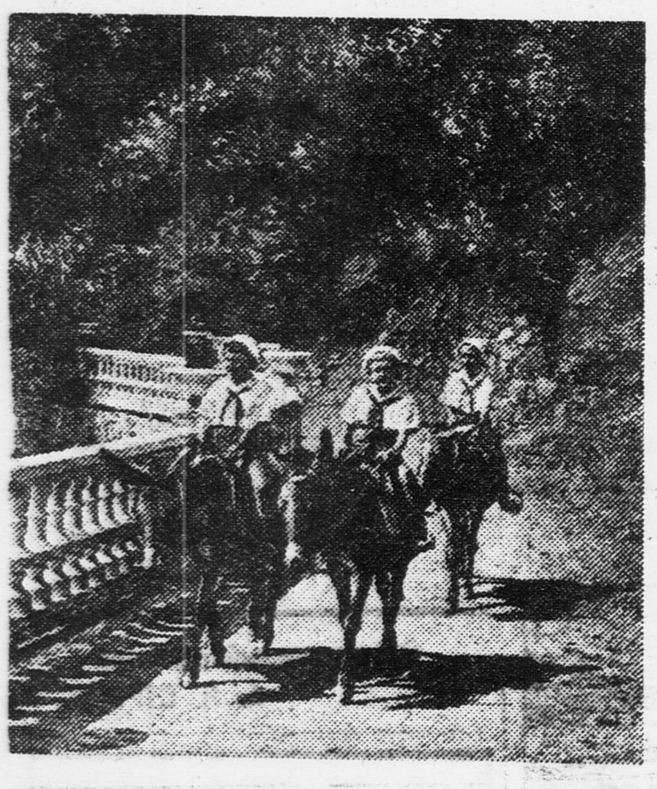

Еще весной этого года в фотокружках Центральной детской технической станции имени Шверника ребята обсуждали, чем им отметить XX-летие ленинско-сталинского комсомола. И решили организовать конкурс на лучший фотоснимок.

15 мая Центральная детская техническая станция и Союзфото об'явили среди юных фотолюбителей всесоюзный конкурс в честь XX-летия ВЛКСМ. Конкурс продолжался до 15 октября. За это время ребята со всех концов Советского Союза прислали 6.000 фотоснимков, много газет, альбомов и других работ.

Жюри конкурса внимательно просмотрело все работы. Фотомастера орденоносцы Новицкий, Лоскутов и известные фотомастера Штернберг и Шагин давали оценку каждому снимку. 300 самых лучших снимков и других работ отобрано на всесоюзную выставку. Выставка открывается на днях в Политехническом музее в Москве.

Там можно видеть прекрасный плакат на тему «Спасибо товарищу Сталину за наше счастливое детство» (это работа юных фотолюбителей Ташкента); интересную фотогазету «Дети героической Испании в СССР» (работа ребят с Центральной технической станции); оригинальную историческую фотогазету на тему «Боспор Киммерийский»—по материалам раскопок в Крыму (работа керченских ребят).

Есть на выставке интересные работы на мраморе, на фаянсе, на дереве, микрофотографии (фотографирование через микроскоп) и много других.

На этой странице вы видите некоторые снимки из тех, которые показаны на выставке.

В левом ряду (сверху вниз): 1) **«Зима».** Снимок юного фотолюбителя С. Годовкина из Смоленска. 2) **«На прогулке у подножия горы Аю-Даг».** Вера Вареник сделала этот снимок, когда отдыхала летом в «Артеке». 3) **«Интересная радиопередача»** — так назвал свой снимок Толя Гречнев из Ярославля. 4) **«Юные натуралисты Харьковской детской сельскохозяйственной станции собирают урожай на своем опытном участке».** Снимок юного фотолюбителя Горелова.

В середине: **«Четверо ребят только что вышли из Дворца пионеров».** Снимок юного фотолюбителя Бочкова из Одессы.

В правом ряду (сверху вниз): 1) **«Запуск модели планера».** Снимок юного фотолюбителя Азарченко из Витебска. 2) **«В ожидании звонка».** Снимок сделал Муся Лезник (винницкий Дворец пионеров). 3) **«Подруги».** Снимок Славы Синелюбова из 1-го детского дома Фрунзенского района в Москве. 4) **«В засаде»** — один из моментов большой военной игры, которую проводили 5 июля ребята Красноярска в пионерских лагерях. Снимок юного фотолюбителя Вани Господарина.

Участники конкурса и все юные фотолюбители! Присылайте свои снимки в «Пионерскую правду». Лучшие из них мы будем помещать в газете.

Наш альбом марок

Советы начинающим коллекционерам

Как составить альбом, как размещать в нем марки, как их наклеивать? Ответим здесь начинающим собирателям марок на их вопросы.

Марки выпускали и выпускают более чем 600 стран. Всего выпущено несколько десятков тысяч различных видов марок.

Наклеивать марки можно в альбоме для рисования или в обыкновенной тетради. Можно наклеивать и на отдельных листках бумаги и хранить их в папке. Пока марок немного, можно для каждой страны оставлять по одной странице или листу.

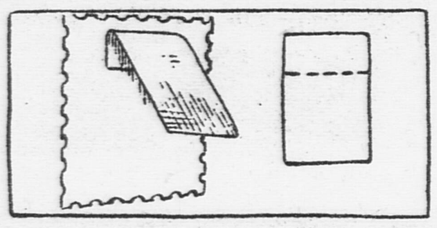

Обычно коллекционеры наклеивают марки в хронологическом порядке, то есть по годам, начиная с более ранних. Но если неизвестно, какие марки выпущены раньше, какие позже, они наклеиваются подряд. Марки колоний можно наклеивать вслед за марками метрополий, группируя их по материкам: Африка, Азия, Америка, Австралия, Европа (знаете ли вы, что имеются марки 137 английских колоний, 75 французских и других).

★

Что касается наших, советских, марок, то мы начали описывать их в газете с самого первого выпуска. Если у вас сохранились эти газеты, вырежьте заметки. Они послужат вам каталогом, и по ним сможете расположить марки в хронологическом порядке. Хорошо приобрести для советских марок отдельный альбом. Пока же их можно наклеивать в тетради, группируя по выпускам и стараясь соблюдать хронологическую последовательность.

Как наклеивать марки—сплошь или на бумажку? Сплошь наклеивать марки нельзя—от этого они портятся, да и вам трудно будет переклеить их в другой альбом или разместить в другом порядке. Марки нужно наклеивать так, как показано на рисунке.

Для этого лучше всего запастись клейкой бумагой, каемкой от листов марок. Эту бумагу нарезают на кусочки размером примерно в половину марки. Марку наклеивают на отогнутый краешек этой бумаги (линия перегиба отмечена на рисунке). Другой, бо́льший край бумаги наклеивается на страницу альбома. Всю бумагу смачивать не надо; для того, чтобы марка хорошо приклеилась, достаточно увлажнить пятую или четвертую ее часть. Такую марку можно будет переклеивать три-четыре раза, не заменяя бумажки.

Никогда не приклеивайте марку простой бумагой, намазанной конторским клеем. Этот клей содержит кислоты, от которых марки теряют цвет и портятся. Если нет клейкой бумаги от марок, наклеивайте марки на полоску простой бумаги клейстером из картофельной муки.

Какие марки лучше собирать: чистые или погашенные штемпелем? Собирают и те, и другие. Чистые марки имеют то преимущество, что на них хорошо виден рисунок, который штемпелем иногда сильно загрязняется. Вообще же лучше брать в коллекцию марки, прошедшие почту, но такие, на которых штемпель находится сбоку и не сильно портит рисунок.

Н. ЩЕРБИНОВСКИЙ.

ПОДАРОК

За отличную учебу отец Нарзуллы Муминова подарил ему велосипед. Отец Нарзуллы — колхозник сельскохозяйственной артели имени Сталина (Шафриканский район Узбекской ССР). На снимке: НАРЗУЛЛА МУМИНОВ после занятий в школе собирается ехать домой на своем новом велосипеде.

Фото И. ЮСУПОВА (Фотохроника ТАСС)

ИНТЕРЕСНАЯ НАХОДКА

МОГИЛА САРМАТСКОГО ВОИНА

В окрестностях хутора Тузмукова (Ростовская область) колхозники во время земляных работ открыли древнее погребение. В могиле глубиной в один метр найден скелет человека. Около кисти правой руки лежал железный меч, а рядом с кистью левой руки—трехгранные железные наконечники стрел.

Помимо этого в могиле нашли кувшин из светлорозовой глины, широкую чашу из серой глины и янтарные и стеклянные бусы.

Погребение относится к первым столетиям нашей эры.

В то время в этих местах, близ Азовского моря, жили полукочевые воинственные сарматские племена. И найденное погребение — могила одного из сарматских воинов.

П. ФАТЕЛЕВИЧ.

Ростов-на-Дону.

После уроков

ФОТОЗАГАДКА

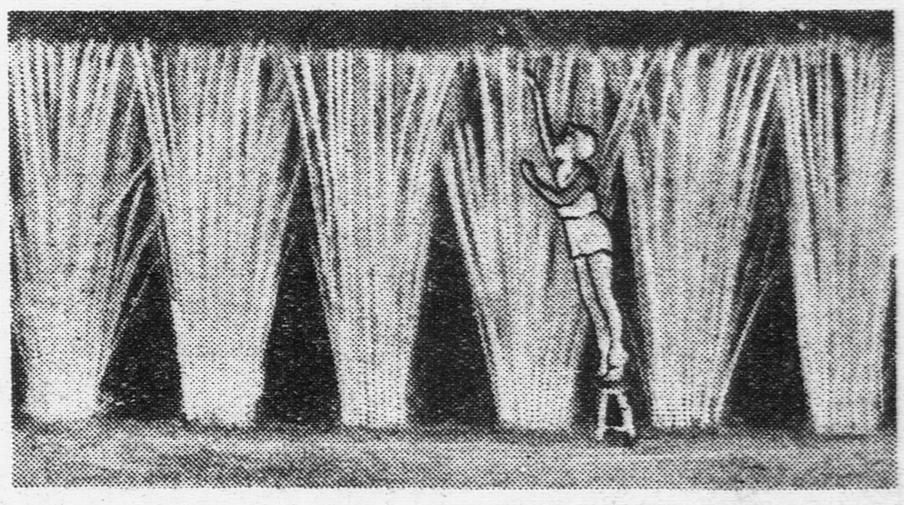

На днях к нам в редакцию пришел один фотограф. Он принес несколько фотоснимков, которые нам показались очень странными. Но чудак-фотограф уверял нас, что ничего загадочного в них нет. Здесь вы видите один из этих снимков. Не догадаетесь ли вы, что на нем изображено?

АНАГРАММА

В лесной тиши проходит жизнь моя,
Задумчиво верхушкой я качаю,
А слоги переставь — и я
Вам воздух или воду накачаю.

Прислал В. ТИСЛЕНКО.

Днепропетровск.

НАРОДНЫЕ ЗАГАДКИ

Дедушкина коня
никогда не оседлаешь
а бабушкин пояс
вовсе не скатаешь.

★

Голубой платок, алый колобок
По платку катается, земле улыбается.

Прислала **НИНА ТОКАРЕВА.**
Каменск.

ОТВЕТ НА ЗАГАДКУ ВАСИ ФИРСОВА

(Смотри «Пионерскую правду» от 7 ноября).

Географию мы знаем,
Вася, нас не проведешь!
И Орлом мы называем
То, что птицей ты зовешь.

Ответ прислала
ТАМА ТАРАТАЕВА
из города Мурома

Ответственный редактор А. Я. СТРОЕВ.

СЛУЧАЙ НА ЛЬДУ

В одном американском журнале напечатан рассказ о том, как два охотника за оленями, переходя через замерзшее озеро, провалились под лед. Один из них тут же пошел ко дну, другой долго цеплялся за лед, но край льда обламывался, и этот охотник тоже утонул.

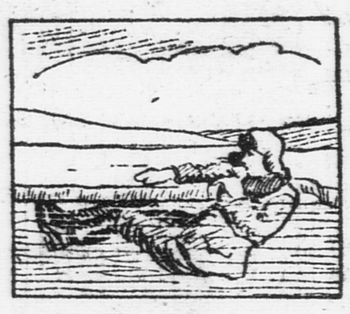

Назавтра другие охотники с проводником — старым индейцем—пришли сюда искать погибших товарищей. Старый индеец сказал:

— Белые не знают, что надо делать, когда провалишься под лед. Они хватаются руками за край льдины, и лед дальше обламывается. При этом ноги поднимаются вверх под льдину, а голову и плечи тянет вниз, в воду, и белый человек тонет.

Индеец делает не так. Он ложится на спину и втаскивает плечи на лед. Если лед ломается, он медленно тянется верхней частью туловища и плечами дальше, пока не вытянется на твердый лед. Он не хватается руками за край льда. Постепенно все его туловище окажется на твердом льду. Тогда он встает, быстро-быстро бежит, чтобы согреться, а когда доберется до жилья, растирает все тело, одевает сухую одежду, пьет что-нибудь горячее и греется у огня или под одеялами.

ХОРОШЕЕ НАЧАЛО

О ШКОЛЬНОМ ЖУРНАЛЕ «ОГНИ»

На днях ребята из 144-й московской школы принесли в редакцию длинную об'емистую тетрадь. «Огни», — прочитали мы на обложке,— ежемесячный литературно-художественный журнал.

— Наш первый номер, — с гордостью сообщили ребята.

Журнал читается с интересом. В нем помещен содержательный материал. Здесь и серьезная статья о двадцатилетии ленинско-сталинского комсомола, и былина об озере Хасан, и лирический рассказ о шторме на Черном море, и стихи о Степане Разине.

Из исторического очерка ученика Ю. Воскресенского можно узнать любопытные подробности о том, какой была Москва в XVI и XVII веках. И. Осипов рассказывает содержание народной легенды о Кудеяре-разбойнике, использованной Некрасовым в поэме «Кому на Руси жить хорошо». Ученики Петряев, Васильев, Афанасьевская тепло написали о Чехове и Левитане, о том, как Московский художественный театр ставил пьесы Чехова. Смешные эпиграммы и дружеские шаржи завершают номер. В журнале много рисунков, есть хорошие фотографии, вклеены цветные репродукции с картин Левитана. Много труда, много любви вложили ребята в создание первого номера, и поэтому, несмотря на отдельные недостатки, журнал получился интересный.

Хочется, чтобы при выпуске дальнейших номеров журнала было проявлено больше заботы о разнообразии материалов, — чтобы здесь были и фельетон на школьную тему, и обсуждение интересных книг, и фотостраница, и отдел шарад и ребусов. Пусть журнал «Огни» заблестит всеми огнями многообразной школьной самодеятельности.

ПОСЫЛТОРГ

К новому году

ВНИМАНИЮ РОДИТЕЛЕЙ! Вы можете выписать стандартную посылку „ПОДАРОК РЕБЯТАМ“

(для ребят в возрасте от 8 до 14 лет).

В ПОСЫЛКЕ ИМЕЕТСЯ:

лыжный трикотажный костюм, шашки, домино и новая занимательная игра ШАХБОЙ. Стоит посылка 65 руб.

ПО ЖЕЛАНИЮ заказчика ШАШКИ МОГУТ БЫТЬ ЗАМЕНЕНЫ ШАХМАТАМИ при условии увеличения стоимости посылки на 8 руб.

Заказы надо направлять по адресу: Москва, ул. Кирова, 47/ц7, «ПОСЫЛТОРГУ». Пишите заказы обязательно на обратной стороне почтового перевода. Переводы без указания в них заказа «Посылторгом» не принимаются. Наложенным платежом посылки не высылаются.

НЕ ЗАБУДЬТЕ указать возраст вашего ребенка или номер нужного ему лыжного костюма.

Наш адрес: Москва, Ленинградское шоссе, улица «Правды», д. 24 (5-й этаж), редакция «Пионерской правды».
Телефоны: для справок — Д 3-33-29, секретариат — Д 3-33-25, отдел писем — Д 3-33-78, отдел информации — Д 3-33-79, отделы школы и пионеров — Д 3-33-24.

Уполномоченный Главлита № В—43564. Типография газеты «Правда» имени Сталина. Изд. № 1082.